



Die e-teaching.org-Community

Inhaltsverzeichnis

1. Allgemeine Informationen	1
2. Funktionen.....	1
2.1. Visitenkarte.....	2
2.2. Mitglieder.....	4
2.3. Forum	5
2.4. Events.....	5
3. Partnerhochschule werden.....	6
4. Weitere e-teaching.org- Angebote	7
4.1. Inhaltliche Vertiefungen & E-Book.....	7
4.2. Themenspecial.....	8
4.3. Erfahrungen und Beispiele aus der Praxis.....	8
4.4. Datenbanken und Media-Sharing-Dienste.....	8
4.5. e-teaching.org-Informationskanäle: NotizBlog & Twitter	9
4.5.1. Inhalte automatisch akquirieren mithilfe von RSS	9
4.5.2. Experteninterviews im Portal und als Podcast.....	10

1. Allgemeine Informationen

Die e-teaching.org-Community richtet sich an Akteure aus dem Bereich E-Learning an Hochschulen, aber auch aus anderen Bildungsbereichen. Sie wurde 2006 gegründet und hat inzwischen über 3.000 Mitglieder. Wichtige Bestandteile des Community-Bereichs sind die Mitgliederdatenbank, die Online-Veranstaltungen aus der Rubrik Events, die Projektdatenbank und das Forum.

Als Community-Mitglied haben Sie die Möglichkeit, sich, ihre Expertise und ihre Interessen auf einer Visitenkarte darzustellen, Projekte einzutragen, an denen Sie beteiligt sind oder ihre Teilnahme an Fachveranstaltungen mitzuteilen. Ebenso haben Sie Einblick in die Visitenkarten der anderen Mitglieder, können deren Fachbereich und Expertise erkunden und sich über deren Projekte und Teilnahme an Veranstaltungen informieren. Natürlich haben Sie auch die Möglichkeit, zu anderen Mitgliedern Kontakt aufzunehmen.

Diese Beschreibung bietet einen kompakten Überblick über die verschiedenen Funktionen und Angebote, die Ihnen als e-teaching.org-Community-Mitglied zur Verfügung stehen.

2. Funktionen

Den Login zur Community finden Sie unter dem Menüpunkt **Community**:
<http://www.e-teaching.org/community/>

Als Community-Mitglied stehen Ihnen folgende Funktionen zur Verfügung



- Visitenkarte
- Mitgliederdatenbank
- Profile der Partnerhochschulen
- Forum
- Online-Eventreihe
- Projektdatenbank

2.1. Visitenkarte

Über die Visitenkarte können Sie anderen Community-Mitgliedern verschiedene Informationen zugänglich machen:

- Kontaktinformationen
- Forschungsschwerpunkte
- Eigene E-Learning-Projekte
- Teilnahme an Veranstaltungen (Konferenzen)

Organisation

Aus der Praxis

Materialien

News & Trends

Community

Meine Hochschule

Visitenkarte

Mitglieder

Forum

Events

Projekte

Logout

Suche

Mein Profil Mein Foto Mein Standort Mein Passwort

Visitenkarte

Persönliche Daten

Name: Simone Haug

E-Mail: s.haug@iwm-kmrc.de

Telefon: 07071-979 108

Telefon (privat):

Aktivitäten:

Standort

Institut für Wissensmedien, Tübingen

<http://www.iwm-kmrc.de>

Profil

Position: Wiss. Mitarbeiter/in

Fachbereich: Medienpädagogik , Gesellschafts- und Sozialwissenschaften

Expertise: Organisationsentwicklung , Geschäftsmodelle, Weblogs , Webdesign

Mitgliedschaften:

Kurzvita:

Seit Juni 2005: Wissenschaftliche Mitarbeiterin am Institut für Wissensmedien, Tübingen

2001 Auslandssemester, Institut für Journalismus, Kommunikation und Medien, Universität Stockholm

1999-2005 Studium der Empirischen Kulturwissenschaft, Allg. Rhetorik und VWL, Uni Tübingen

1997-1999 Studium der Kulturpädagogik, Uni Hildesheim

Projekte

Laufende und ehemalige Projekte:

Neues Projekt anlegen

e-teaching.org ➤ Anzeigen ✖ Zugehörigkeit auflösen

PELe - Portal für E-Lehre ➤ Anzeigen ✖ Zugehörigkeit auflösen

Veranstaltungen

Ich nehme an diesen Veranstaltungen teil:

Neue Veranstaltungs-Teilnahme anlegen

OpenCourse 2012: Trends im E-Teaching - der Horizon Report unter der Lupe online vom **16. April 2012** bis **21. Juli 2012** ➤ Anzeigen ✖ Teilnahme zurückziehen



Kontaktinformationen

Über den Link **„Foto bearbeiten“** fügen Sie ihrer Visitenkarte ein Bild, möglichst im Format 100 x 140 Pixel, hinzu. Anschließend können Sie über den Link **„Daten bearbeiten“** ihre Fach- und Interessengebiete sowie Mitgliedschaften in Gremien und Verbänden in die Visitenkarte einstellen. Dazu können vordefinierte Begriffe aus einer Liste ausgewählt werden – dies erhöht die Chancen, von anderen Mitgliedern gefunden und kontaktiert zu werden. Die Liste kann über den Link **„Auswahl treffen“** aufgerufen werden und erscheint in einem Popup-Fenster. Zum anderen besteht die Möglichkeit, spezielle Begriffe gesondert einzutragen.

Projekte

Über den Button **„Neues Projekt anlegen“** können Sie ein neues E-Learning-Projekt in die Datenbank eintragen. Geben Sie den Namen, die Webadresse und eine Beschreibung des Projekts ein. Ebenso eine/-n Ansprechpartner/-in (das müssen nicht Sie selbst sein). Wichtig ist auch die Information, ob es sich um ein momentan im Aufbau befindliches, aktuelles oder bereits abgeschlossenes Projekt handelt. Hierzu steht Ihnen eine Auswahlbox am Ende der Eingabefelder zur Verfügung.

The screenshot shows the 'Neues Projekt' form in the e-teaching.org interface. The form is divided into several sections:

- Projektname:** A text input field.
- Tags:** A text input field.
- Neues Projekt:** A section containing:
 - Projektname:** A text input field with the placeholder 'Projektname'.
 - Web:** A text input field.
 - Fachbereich:** A dropdown menu with 'Agrar- und Forstwissenschaft' selected.
 - Kategorie:** A dropdown menu with 'Lernumgebung' selected.
 - Beschreibung:** Two text areas. The first is for 'Kurzbeschreibung des Projekts' and the second is for 'Ausführliche Beschreibung des Projekts (optional)'.
- Ansprechpartner:** Two text input fields for name and 'E-Mail-Adresse'.
- Laufzeit:** Two dropdown menus for '12' and '2009', followed by 'Aktueller Status: Aktuell'.

At the bottom right of the form are two buttons: 'Übernehmen' and 'Abbrechen'.

The left sidebar contains a navigation menu with the following items: Medientechnik, Didaktisches Design, Organisation, Aus der Praxis, Materialien, News & Trends, Community, Meine Hochschule, Visitenkarte, Mitglieder, Forum, Events, **Projekte** (highlighted with a red arrow), and Logout. Below the menu is a search bar labeled 'Suche'.

The right sidebar contains a 'Redaktionsbereich:' with links for 'Hochschulseite', 'Bilder verwalten', and 'Bloggen'.



Legen Sie danach fest, welche Mitglieder der e-teaching.org Community auch in diesem Projekt tätig sind. Selektieren Sie alle Mitglieder, die neu oder weiterhin zum Projekt gehören. Ebenso können Sie dem Projekt einen Standort zuordnen.

Die **Suche nach Projekten** steht auch nicht-registrierten Portalnutzern zur Verfügung. Geordnet sind die Projekte nach Fachbereichen und Lehrfunktionen (Lernumgebung-Lernmaterial(-sammlung), Software, Lehr-/Lernszenario).

Teilnahme an Veranstaltungen

Die Visitenkarte bietet Ihnen die Möglichkeit anzugeben, an welchen Konferenzen Sie teilnehmen. Dies können Sie über den Link „**Neue Veranstaltungs-Teilnahme anlegen**“. Konferenzen können entweder neu eingetragen oder aus dem e-teaching.org-Veranstaltungskalender übernommen werden.

2.2. Mitglieder

Sie haben verschiedene Optionen, Mitglieder zu suchen. Entweder geben Sie gezielt einen Namen ein oder Sie benutzen die weiteren Suchfelder. So können Sie beispielsweise herausfinden, welche E-Teacher auf der nächsten GMW-Tagung vertreten sind oder welche Fachkollegen ebenfalls Moodle einsetzen.

The screenshot shows the 'Kontakte' (Contacts) page on e-teaching.org. On the left is a navigation menu with categories like 'Lehrszenerarien', 'Medientechnik', and 'Community'. The 'Community' section is expanded, showing 'Mitglieder' (Members) with a red arrow pointing to it. The main content area is titled 'Nach Mitgliedern suchen' (Search for members) and contains a search form with fields for 'Vorname', 'Name', 'Fachgebiet', 'Expertise', 'Mitgliedschaften', and 'Veranstaltung'. A dropdown menu titled 'Auswahl treffen' (Select) is open over the 'Fachgebiet' field, listing various topics like 'Animation', 'Audio', 'CBT', 'Chat', 'CMS', 'E-Mail', 'E-Moderation', 'Evaluation', 'Foren', 'Geschäftsmodelle', 'Game Based Learning', 'Hypermedia', and 'Interaktives Whiteboard'. A red arrow points to the 'Auswahl' button next to the 'Fachgebiet' field. At the bottom, there are buttons for 'Mitglieder suchen' and 'Kartensuche'.



Sie können allen Mitgliedern eine **Kontaktanfrage** oder **Mitteilung** senden. Alle Mitglieder, die eine Kontaktanfrage bestätigt haben, erscheinen in ihrer Liste „**Bestätigte Kontakte**“. Diesen können Sie dann unkompliziert direkt E-Mails schicken.

2.3. Forum

Sie haben Informationen, die Sie gerne anderen Community-Mitgliedern mitteilen würden? Sie haben offene Fragen, die den Bereich E-Learning betreffen? Sie suchen Kooperationspartner für ein Projekt? Hierfür ist das e-teaching.org-Forum da. Als Community-Mitglied können Sie hier einfach und unkompliziert eine Nachricht einstellen.

Damit Sie bessere Chancen haben, eine Antwort zu erhalten, können Ihnen auch nicht registrierte Portalnutzer eine Antwort schicken.

2.4. Events

Die Redaktion von e-teaching.org bietet allen Portalnutzern regelmäßig die Möglichkeit, an Online-Events teilzunehmen. Die Online-Veranstaltungen zu aktuellen Themengebieten werden oft in Kooperation mit externen Partnern veranstaltet.

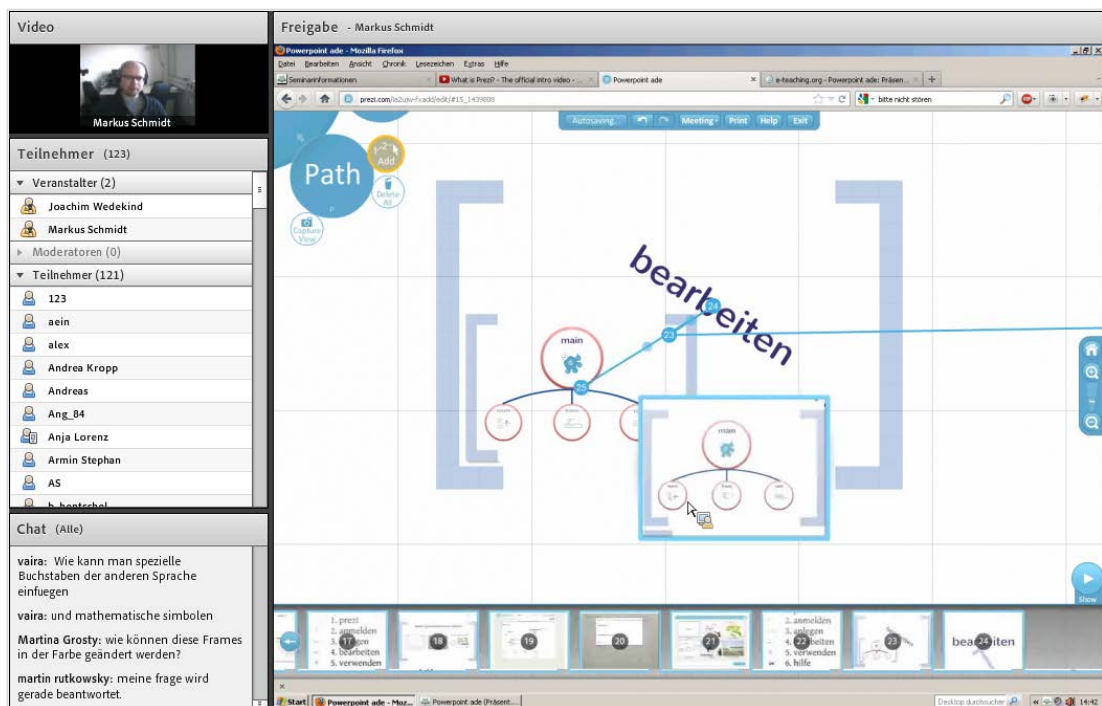

Einen Überblick über alle Veranstaltungen finden Sie unter dem Punkt **Events** in der **Community**: <http://www.e-teaching.org/community/communityevents>

Es gibt z.Zt. vier verschiedene Online-Veranstaltungstypen:

- In der virtuellen **Ringvorlesung** halten eingeladene E-Learning-Expertinnen und -Experten Vorträge zu aktuellen Themen. Während der Veranstaltung werden ein Video des Referenten sowie die Folienpräsentation übertragen. Nach dem Online-



Vortrag besteht die Möglichkeit, im Chat Fragen zu stellen und sich an der Diskussion zu beteiligen.

- Im Rahmen der **Online-Podien** treffen mehrere E-Learning-Expertinnen und -Experten aufeinander, um verschiedene Aspekte eines aktuellen Themas zu beleuchten. Dabei wird per Audio, Video und Chat interagiert. Nach kurzen Impulsvorträgen bleibt genügend Zeit für die Diskussion, an der Sie sich aktiv über den Chatkanal beteiligen können.
- In den **Online-Schulungen** wird ein aktuelles Werkzeug aus dem Bereich E-Teaching präsentiert. Es wird ein Live-Video des Trainers und seiner Arbeitsoberfläche im Webbrowser übertragen. Alle Teilnehmenden haben die Möglichkeit, während der Schulung per Chat Fragen an die Trainerin/den Trainer zu stellen.
- Im **Expertenchat** beantworten namhafte Personen der E-Learning-Community Fragen rund um E-Teaching und E-Learning. Durch eine professionelle Moderation entstehen unter Mitwirkung der Community interessante Online-Diskussionen. Die Protokolle werden nach der Veranstaltung veröffentlicht.
- Für Partnerhochschulen von e-teaching.org finden in unregelmäßigen Abständen **Partnerworkshops** statt. Neben Schulungen und Vorträgen steht bei diesen Präsenz-Treffen der informelle Austausch im Mittelpunkt.

Die Online-Veranstaltungen dauern in der Regel eine Stunde, die Teilnahme ist kostenlos. Alle Veranstaltungen werden aufgezeichnet. Die **Video-Aufzeichnungen** vergangener Veranstaltungen finden Sie auf der jeweiligen Eventseite.

Die Veranstaltungen werden mit dem Tool **Adobe Connect** durchgeführt. Zur Teilnahme müssen Sie sich über die Eventseite **als Gast** einloggen. Technische Voraussetzung ist die Installation des aktuellen Flashplayers. In der Regel ist die Nutzung von Adobe Connect unkompliziert. In bestimmten Umgebungen können dennoch Probleme auftreten. Antworten auf technische Fragen finden Sie in der Hilfe zur Verwendung von Adobe Connect unter

http://www.e-teaching.org/community/communityevents/connect_howto.

3. Partnerhochschule werden

Neben einzelnen Personen, die Community-Mitglieder werden können, haben auch Hochschulen die Möglichkeit, Kooperationspartner des Portals zu werden. Offizieller Partner von e-teaching.org wird eine Hochschule über eine **Kooperationsvereinbarung**. Die Kooperationsvereinbarung zwischen dem Leibniz-Institut für Wissensmedien und der Hochschule muss von einem Mitglied der Hochschulleitung unterzeichnet werden. Im Rahmen der Vereinbarung sichert die Hochschule zu, die Angebote des Portals für Informations- und Qualifizierungsmaßnahmen im Bereich E-Teaching/E-Learning zu nutzen. Im Rahmen der Kooperation ist e-teaching.org daran interessiert, mehr über die Nutzung des Portals bei Informations- und Qualifizierungsmaßnahmen zu erfahren. Die Hochschule erklärt sich bereit, sich an Evaluationsmaßnahmen zu beteiligen.

e-teaching.org-Partnerhochschulen bekommen die Möglichkeit, ihre E-Learning und E-Teaching-Aktivitäten und -Angebote innerhalb des Portals e-teaching.org auf einer speziellen **Hochschulseite** zu präsentieren. Diese besteht aus den vier Registerkarten **Infos, Projekte, Kontakt** und **Mitglieder**. Dazu erhalten von den Hochschulen benannte **Hochschulredakteure** einen Zugang zum e-teaching.org-Redaktionssystem. Hochschul-



redakteure haben außerdem die Möglichkeit eigene Nachrichten und Beiträge in den e-teaching.org-Notizblog einzustellen.

e-teaching.org » Meine Hochschule » HTW Berlin

Hochschule für Technik und Wirtschaft Berlin

Infos	Projekte	Kontakt	Mitglieder
--------------	----------	---------	------------

htw.
Hochschule für Technik und Wirtschaft Berlin
 Hochschule für Technik und Wirtschaft Berlin
 University of Applied Sciences <http://www.htw-berlin.de/>

E-Learning-Aktivitäten

- Weiterentwicklung und Anwenderbetreuung für die zentrale eLearning-Infrastruktur
- Schulung und Beratung von Lehrenden, Mitarbeiter/innen und Studierenden
- eLearning-Förderprogramm
- Veranstaltungen und Messen
- Akquise und Durchführung von Drittmittelprojekten
- Vernetzung und Kooperation

Falls an ihrer Hochschule das Interesse besteht, Partnerhochschule zu werden, nehmen Sie bitte mit uns Kontakt auf.

4. Weitere e-teaching.org- Angebote

Neben der e-teaching.org-Community bietet das Portal noch viele weitere Möglichkeiten sich an der Gestaltung der Inhalte zu beteiligen oder die Inhalte für sich zu nutzen.

4.1. Inhaltliche Vertiefungen & E-Book

Sie möchten digitale Medien in der Hochschullehre einsetzen? Mit unseren inhaltlichen Vertiefungen erhalten Sie in den Rubriken **Lehrszenerien**, **Medientechnik**, **Didaktisches Design** und **Organisation** ein Selbstlernangebot und Baustein für hochschulspezifische Qualifizierungs- und Medienentwicklungsstrategien.

Mehr dazu erfahren Sie in den entsprechenden Bereichen:

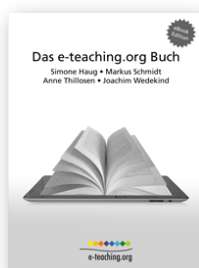

- Lehrszenerien: <http://www.e-teaching.org/lehrszenerien/>
- Medientechnik: <http://www.e-teaching.org/technik>
- Didaktisches Design: <http://www.e-teaching.org/didaktik/>
- Organisation: <http://www.e-teaching.org/projekt/>

Die genannten vier Bereiche finden sich auch im e-teaching.org-eBook wieder.



Das **elektronische Buch** enthält die inhaltlichen Vertiefungen des Portals zum Mitnehmen und Offline-Lesen:

<http://www.e-teaching.org/materialien/ebook/>

4.2. Themenspecial

Das Sonderformat **Themenspecial** rückt in regelmäßigen Abständen einzelne Themenfelder in den Mittelpunkt. In Vertiefungen, Gastbeiträgen, Langtexten, Interviews, aber auch mittels Praxisbeispielen, Erfahrungsberichten und Online-Veranstaltungen werden verschiedene Facetten des Themas aus unterschiedlichen Blickwinkeln beleuchtet.

Mehr dazu sowie zu den Themenspecials, die bisher erschienen sind, finden Sie unter:

<http://www.e-teaching.org/praxis/themenspecials>

4.3. Erfahrungen und Beispiele aus der Praxis

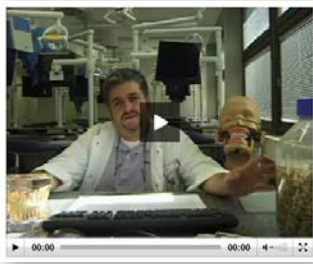

Was passiert eigentlich im Bereich E-Teaching und E-Learning an den Hochschulen im deutschsprachigen Raum? Der Portalbereich **Aus der Praxis** ermöglicht interessante und vielfältige Einblicke in die E-Learning-Praxis an Hochschulen. Erfahren Sie mehr über aktuelle Projekte und die Akteure, die dahinter stecken. Lernen Sie spannende Projekte aus unterschiedlichen Fachbereichen, mit unterschiedlichem Umfang und Ressourcen im Hintergrund kennen. Hören Sie, was Experten und Praktiker zum Thema E-Learning zu sagen haben.

Mehr dazu finden Sie im Portalbereich **Aus der Praxis**:

<http://www.e-teaching.org/praxis>

Zum Einsatz von Medien in der Lehre sucht die e-teaching.org-Redaktion immer **neue Erfahrungsberichte**. Wenn Sie ihr Projekt vorstellen möchten, schicken Sie einfach eine Mail an feedback@e-teaching.org.

4.4. Datenbanken und Media-Sharing-Dienste



Sie möchten sich intensiver mit dem Thema E-Learning befassen und suchen hilfreiche Informationen zur Entwicklung und zum Einsatz von E-Learning-Angeboten? Im Portalbereich **Materialien** finden Sie eine Vielzahl interessanter Lesetipps und Literaturhinweise sowie Hinweise auf weitere Informationsressourcen im Netz.

Ebenso finden Sie hier den e-teaching.org-Podcast, Videostatements von E-Learning-Expert/-innen und die e-teaching.org-Langtexte namhafter Gastautoren.

Mehr dazu unter: <http://www.e-teaching.org/materialien>

Neben den Zusammenstellungen im Portal finden Sie viele unserer Materialien auch auf verschiedenen Media-Sharing-Diensten, wie **YouTube**, **SlideShare** oder **Podcampus**.

- 100 Meinungen zu E-Learning: <http://www.youtube.com/user/eteachingorg>
- Präsentationen: <http://www.slideshare.net/eteaching/presentations>



- Podcast auf Podcampus: <http://www.podcampus.de/channels/81>

4.5. e-teaching.org-Informationskanäle: NotizBlog & Twitter



Im Bereich **News & Trends** bietet das Portal aktuelle Informationen über neue Entwicklungen, Veranstaltungen oder Weiterbildungsmaßnahmen. Hier finden Sie auch den **NotizBlog**, in dem täglich Neuigkeiten sowie Hinweise auf neue Portalinhalte veröffentlicht werden. Weitere Informationen dazu, finden Sie unter:

- NotizBlog: http://www.e-teaching.org/news/eteaching_blog
- Veranstaltungen: <http://www.e-teaching.org/news/tagungen>
- Weiterbildungen: <http://www.e-teaching.org/news/weiterbildung/>

Für Kurznachrichten unterhalten wir einen eigenen Kanal auf **Twitter**:
<http://twitter.com/eteachingorg>

Falls Sie selbst gerne einen Veranstaltungshinweis oder z.B. eine Stellenanzeige auf e-teaching.org veröffentlichen möchten, schicken Sie einfach eine Mail an feedback@e-teaching.org.

4.5.1. Inhalte automatisch akquirieren mithilfe von RSS



Nachrichten können direkt über das Portal abgerufen werden, Sie haben aber auch die Möglichkeit, Inhalte automatisch per RSS-Newsfeed zu abonnieren. Zum Lesen von Feeds benötigen Sie einen FeedReader. Dieser ist z.T. schon in gängigen Mailprogrammen integriert.

Als **RSS-Feed** stehen zur Verfügung:

- Blognachrichten:
<http://www.e-teaching.org/getRss>
- Kurznachrichten:
http://twitter.com/statuses/user_timeline/106410886.rss
- Veranstaltungskalender:
<http://www.e-teaching.org/news/eventfeed/feed?q=events>
- Weiterbildungsangebote:
<http://www.e-teaching.org/news/eventfeed/feed?q=weiterbildung>
- Präsentationen:
<http://www.slideshare.net/rss/user/eteaching>
- Videos:
<http://gdata.youtube.com/feeds/base/users/eteachingorg/uploads>

Mehr darüber, wie Sie RSS als Informationsquelle nutzen, erfahren Sie im Portal:
<http://www.e-teaching.org/didaktik/recherche/quellen/rss>



4.5.2. Experteninterviews im Portal und als Podcast



Schon seit mehreren Jahren bietet e-teaching.org Audio-Interviews mit und Videobeiträge von E-Learning-Experten zu ganz verschiedenen Themen an. Unter den Interviewpartnern waren schon viele E-Learning-Expert/-innen aus Deutschland und der Welt, wie z.B. die Macher des Horizon Reports oder Ward Cunningham, der Erfinder von Wikipedia. Inhaltlich reicht das Spektrum von grundsätzlichen Themen wie Medienkompetenz (Prof. Dr. Dorothee Meister) bis zu speziellen Rechtsfragen im Web 2.0 (Prof. Dr. Thomas Hoeren). Vor allem gibt es eine Fülle von Anregungen und Tipps zur Gestaltung von E-Learning, so etwa zu medial gestützten Vorlesungen (Prof. Dr. Karsten Morisse).

Alle Experteninterviews können Sie sowohl mit weiterführenden Informationen im Portal einsehen oder als **Podcast** abonnieren. Außerdem ist e-teaching.org mit einem eigenen Kanal auf Podcampus vertreten:

- Experteninterviews im Portal mit weiterführenden Informationen:
<http://www.e-teaching.org/materialien/podcasts>
- Der e-teaching.org-Podcast als RSS:
<http://www.e-teaching.org/etresources/feed/podcast/podcast.xml>
- Der e-teaching.org-Podcast für iTunes:
<itpc://www.e-teaching.org/etresources/feed/podcast/podcast.xml>
- Der e-teaching.org-Podcast auf podcampus.de:
<http://www.podcampus.de/channels/81>

Weiterführende Informationen zum Einsatz von Podcasts finden Sie im Portal:
<http://www.e-teaching.org/technik/aufbereitung/audio/podcasts>

Wir freuen uns auf ihre Beteiligung an der Gestaltung
des Portals e-teaching.org!

Wenn Sie Fragen oder Anregungen haben
können Sie sich gerne an das e-teaching.org-Team wenden:

feedback@e-teaching.org